青島大新民報 中華民國三十二年五月十八日 星期二 第一七七〇號 第一頁
（第二版）華北政務委員會內務總署登記證字第參拾伍號

# 青島大新民報

郵政登記認為第三類新聞紙類
發行所 青島特別市山東路大號 青島大新民報社
發行人 孫天鐸
報費 每份八分 每月一元五角 郵費三角
廣告費 每行一次 一元五角
各部電話 社長室 編輯局 營業局 印刷局 傳達處 23222
東京支社 京橋銀座西七ノ二
大阪支局 天王寺茶臼山町五三

## 二十四集團軍總司令 脫離重慶與國府合體

（東京中華電）大本營發表（五月十七日十七時）為華北唯一之蔣介石直系軍在河南、山西省境繼續抗戰中之第二十四集團軍長上將龐炳勛、此次率其部下七萬餘（包含孫殿英軍）、脫離蔣政權、與國民政府合體、決向建設大東亞新秩序邁進云。

## 龐炳勛率部七萬餘 毅然參加和平陣營 披瀝和平建國堅固決意

（晉豫省境前線十七日名倉本報特派員電）第二十四集團軍總司令龐炳勛率部七萬餘衆而毅然決意參加和平陣營、向日軍〇〇部隊擧起和平救國軍之旗幟、而向擊滅蔣共軍邁進、龐將軍於五月六日偕新編第五軍軍長孫殿英將軍、及趙副官龐參謀等、隨同〇〇部隊長及該部隊後、即歸抵〇〇云。

田中少尉赴新鄉、訪問日軍〇〇部隊長、將參加和平陣營之經緯與心情、詳細說明、並披瀝今後決以「剿共救國」爲目標、傾注全力之堅固決意、由該部隊長詳細說明世界情勢及大東亞戰爭之推移、並激勵之言辭、龐將軍於聆聽……

## 絕對擁護國府 邁進剿滅共產軍 向全國發出和平通電

（晉豫省境前線十七日中華電）太行嶮險爲地盤之蔣共兩軍、一八春太行作戰、因日軍鐵腕精銳部隊之宗妙作戰計劃、及旺盛之攻擊精神、對以南部予以潰滅的打擊而告終、第二十四集團軍總司令龐炳勛將軍、……眞價、與在日本政府積極支援下新中國之飛躍發展、以及大東亞戰爭中日軍雄渾之作戰、由於此次作戰、認識日軍之……於此次作戰中擔毀英美勢力之事實、爲實現所懷抱之剿共救國理想、決意率新編第五軍長孫殿英將軍以下麾下部隊約七萬餘衆欣然參加和平陣營、〇〇日於〇〇將此意通知日軍〇〇部隊長、並發出和平通電、決向剿滅將共軍邁進、又中國事變以來、集團軍總司令之參加和平陣營者、以龐炳勛將軍爲嚆矢、因此冀察戰區已完全潰滅云。

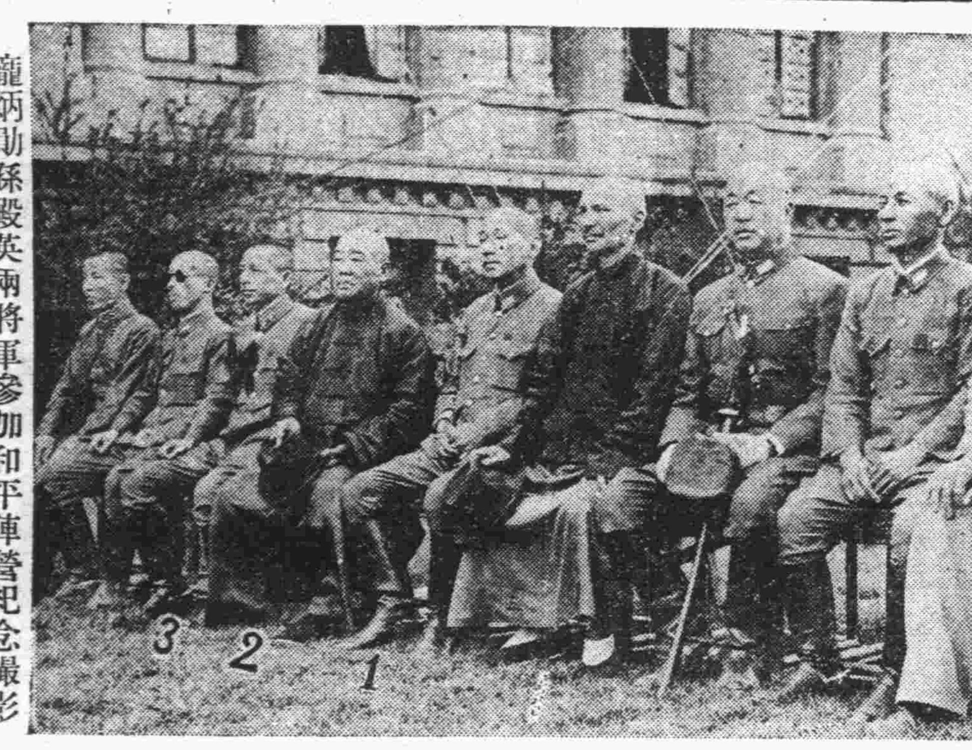

龐炳勛孫殿英兩將軍參加和平陣營紀念撮影（於豫晉省境新鄉（一）日軍〇〇部隊長（二）龐炳勛總司令（三）孫殿英軍長

### 通電全文

（新鄉晉豫省境前線十七日中華電）龐炳勛孫殿英兩將軍、於參加和平陣營之同時、十四日正午十二點、發出和平通電如左：

主席汪鈞鑒、各院部會署、各省市軍政長官、各胞澤、各士紳父老、各報館公鑒、更陳、殿英外觀大勢、默察輿情、非參加和平無以奠定東亞、非努力剿共無以促進和平、余於民國三十二年五月十日、脫離重慶政權、絕對擁護南京新政權、絕對信賴友邦、打倒英美、期達到建設大東亞之本旨、惟才輕責重、隕越堪虞、尚希海內賢達、各界父老、惠賜指針、俾有遵循爲幸。

五月十二日 龐更陳 孫殿英

### 龐炳勛略歷

（晉豫省境中華電）參加和平陣營之第二十四集團軍總司令龐炳勛將軍、河南省人、現年六十七歲、前清時代、卒業於北京將校講習所後、投身軍界、初爲馮玉祥麾下、民國十五年北伐時、又歸唐生智麾下、屬於武漢軍事委員會而活躍、唐生智失敗後、赴河南省、民國十七年任河南省委員、民國十九年反蔣騎台軍事兵之際、在第二方面軍軍長鹿鍾麟之下、任第三路軍總指揮而活躍、敗後逃於山西南部、及翌年與國府妥協任陸軍第四十軍長兼第三十九師師長、及國民政府軍事委員會分會委員、民國二十一年、從宋哲元移駐察哈爾、仍任第四十軍長兼第三十九師長、並兼中央監察委員、事變勃發後、轉戰於河北、山東、連次敗北、退於河南省、民國二十八年任第一戰區第十七集團軍獨立第四十軍長、民國三十年任冀察戰區副司令、第二十四集團軍司令、兼第四十軍長、又繼鹿鍾麟之後、兼河北省主席、成爲冀察戰區之事實上之責任者、以迄於今、去年始將第四十軍長之職讓於麾下之馬法吾。

### 孫殿英略歷

名魁元、字殿英、爲豫西北軍系、民國十六年任張宗昌直魯聯合軍第十四軍長、在精玉環指揮下、與馮玉祥之國民革命第三集團軍戰於河南、至民國十七年因張大圖投降馮軍後、在河北省南部歷次參加反將戰敗後、退守晉南、被張學良改編、在第三軍宋哲元下任第二師長、翌年任四十師長、繼在民國廿一年任東北政務委員會委員、其後任爲青海屯墾督辦、途中與馬鴻逵軍交戰慘敗、遂退隱山西省晉祠、後來北平、事變後任新編第五軍長、於各地被日軍擊破、荷延至今云。

## 谷大使呈遞國書

（南京中華電）日新任駐華大使谷正之氏、遞呈國書、於十七日午前十一時起、於國民政府大禮堂、日本方面有谷大使、堀內公使以下大使館員、國民政府方面有汪主席、褚民誼外交部長以下陪員列席、嚴肅舉行、至十一時半始國書完畢儀式云。（圖爲日新任駐華谷大使）

## 洞窟中發見龐將軍 誘導成功參加和平陣營 田中少尉 李國安氏 決死探索建立殊勳

（晉豫省境前線名倉本報特派員十七日發）此次值十八春太行作戰、日華北軍收赫赫戰果、而於龐止戰上史上鍵不滅之金字塔、即自第二十四集團軍總司令龐炳勛將軍始、孫殿英將軍等約七萬餘衆將兵、參加和平陣營之偉大戰果、乃由日軍各精銳部隊勇戰奮鬥所致結果、關於曾得自命「抗戰英雄」蔣介石極信任冀察戰區副司令兼第二十四集團軍總司令要職之龐炳勛將軍參加和平陣營、〇〇部隊田中徹雄少尉（山梨縣人）之視死如歸決死行動、實不能忘也、蓋此決死工作、與前於晉冀豫作戰時搜索豐感挺身隊之赫赫武勳、俱爲戰史上燦爛之功績、茲錄圍於龐炳勛總司令參加和平陣營谷之一節如下：（圖爲建殊勳之田中少尉（右）與李國安秘書（左））……華北軍報道部檢閱訖……

### 決死的首途

南部太行山系一帶、至五月間入夏季、炎熱如焚、在臨淇同溝之包圍殲滅戰樹赫赫武勳之日軍〇〇部隊、業已將孫殿英麾下新編第五軍主力部隊收入和平陣營、而在陣中少息時、是日黃昏、天空漂渺美麗浮雲、對雷戰力鬥後而疲勞之勇士等、與以悅樂的感覺、西方天空漂渺藍色浮雲、而聳立之太行峻峰上空、因太陽斜光線而染淺紅色、由東方向西方悠悠漂蕩、然在戰場之勇士等、不容稍有眺望感傷的心理、故勇士等惟回想在家鄉時或在戰場陣亡之戰友的過去等而已……在濃紫色暮靄之籠罩花樹下之田中少尉、亦倒身眺望美麗的漂蕩浮雲、然其實腦海中似有所思、蓋田中少尉正在思索處理殘存於太行山中之第二十四集團軍龐總司令之處理一事耳。而放棄其宋壩三井村而以右國不自由之後、企圖遁入太行山中、仍一再遭逢危機、九死一生、始逃往臨淇西方晉豫省境之山岳中而隱身之後、即日前導孫殿英參加和平陣營之田中少尉也、欲繼使龐炳勛參加和平陣營、思所以遂行將彼之實力第二十四集團軍由將勢力下而奪取之工作。田中少尉想念及此、但不知龐炳勛現究彷徨何處、尋思傳帶少許糧食、必不能長多日、且彼現以六十七歲之老軀、加以右腿感不自由、一想至此、不覺已入夜間、是時由在山中新編第五軍兵士對孫殿英報告謂、「集團軍總司令在新編第五軍第十團村近避日軍之猛攻」云、始知龐炳勛之所在、〇〇部隊長乃命田中少尉前往。然在硝煙未消之戰場、決死部下、〇〇部隊長之心胸蓋可謂悲壯、乃由〇〇部隊長首先擧杯曰「決死首途的別離乾杯」之一幕也、部隊長惟云「祈禱成功」、對此、田中少尉亦僅答「我去」、蓋 軍大使命之田中少尉胸中、早已無死生觀、惟所有者爲君國必期達成此光榮使命之鞏固決意而已。乃變裝着新編第五軍軍服之田中少尉、上衣衣袋中藏以手榴、偕同孫殿英秘書李國安爲其部下數人而首途決死壯行、時爲五月三日下午八點。

### 感覺絕望？

田中少尉與李國安應過所謂「死線」的緊密關係者、在此次作戰開始時、因孫殿英奉命撫龐炳勛麾下、孫殿英雖有參加和平陣營之意、然因陷於日軍之攻擊中、難因李國安奔走努力、乃於臨淇東方一公里之邑精壯部落、由日軍〇〇部隊救出、其時亦係由部隊長命令、田中少尉、田中少尉乃傳言李國安、「引導軍長同來龍」、而謁被遊勳。訪孫殿英、仍挺身突破死線後、始安抵孫殿英所在之處、乃將一切詳情報告孫將軍謂、「軍長應貫徹初志、依賴日軍、毅然參加和平陣營爲安」云、孫殿英稍沉默思後、始云「因李言之故惟信決無錯誤、我當遂初志參加和平陣營」、如斯痛悲日軍猛攻、心境非常動搖中之孫殿英軍長、因由李國安進言「一切信賴、始知日軍眞意、旋利用暗夜、與李同赴日軍〇〇部隊、毅然實行參加和平陣營矣。如前述因孫殿英深信李國安、李國安亦深信田中少尉、因此相互深信心與心相結合、將於失意深淵之孫殿英、始能由苦悶環境中而救出、同時孫部下新編第五軍約一萬、亦能脫離惡劣環境、得沾光明、荷非田中少尉與李國安之誠眞金石、何克臻此也。

兩人暗想此次或爲最後之使命、在星光下相視而笑、軍靴踏於田圃小道上、蹉蹉傲響、而在夜色中、踏起塵土之白煙、自〇〇地出發、已步行一日矣、越山渡谷、然往征路中、仍未獲得龐炳勛之蹤跡、在戰火中洋槐開放白花、似略可安慰少尉之心情。四日已至空曠、於五日上午十一點田中少尉一行、抵晉豫省境名爲「雙腦」之一村落、在低矮之土牆內、散佈數座房屋、然此處亦無敵總司令之縱影、「休矣、探索至此處仍無下落、已無望矣」、「否、司令必仍生存、彼絕不能突破此包圍網、定在附近潛藏」、少尉與李國安互相披瀝意見、而又開始搜查後、去此村落、一行來到清流之淇河河岸、少尉疲之姿谷、映於清流之水面、少尉之不安、焦燥、失望等心情、皆被此清流所洗滌、而冷徹之判斷力及勇猛心頓然蘇生、少尉高呼謂「誠然、不可絕望」、然後發引河水洗去臉上塵垢、李國安及其部下兵士、亦飲河水、以潤喉舌。

### 發見洞穴內之龐司令

此時田中少尉、發見在近傍捕魚中之一少年、彼年約十二歲、乃一農家孩童、少尉以流暢華語詢問謂：

少尉：「知道我們老爺在那裡嗎」？

少年：「………」不語。

少尉：「我們給老爺送這個來的、假若你要知道的話、請你告訴我們」？

少年：「眞的嗎」？

少尉：「眞的、你看這個、這些東西都是我們老爺的」

少年：「是嗎？我告訴你、在那兒在那山洞裡邊呢」。

少年所指之方向、狹隘山崖有一似洞穴所在、然一定在該處、少尉乃喜歡雀躍、沿淇河河畔南下約一千米達時、偶然從該洞穴附近現出白煙、且有驚飛起之山鳥飛去。少尉站於洞穴前、以促李、並手握衣袋中之手槍、以防萬一。

「龐司令：李國安前來迎接」、李之呼聲傳於洞中、然後又然洞窟內仍沉默、此沉默之一瞬、乃決定一切成否者也、經二三分鐘後、飽洞中有人行動聲、嗣着滿被戰塵軍服之龐司令、由其公年龐慶壽參謀（年二十六）、及趙副官相扶而出來、此時李國安呼喚謂「龐司令」、然李國安見司令之悲痛姿態、而感覺沉痛惟垂首侍立矣。「我等係迎接而來者」：田中少尉所說之話、亦極恭敬鄭重、毫無因係敵司令等憐憫之感、「閣下所最喜好之紙煙亦帶來了」：少尉言畢、遂促新編第五軍之兵士、將象牙所製之煙嘴及紙煙、皆置於龐炳勛面前、此煙嘴紙煙、皆曾爲孫殿英招宴龐炳勛席上屢次所用之物品、李國安亦加言謂：「孫軍長亦極遙念、故特命我等前來迎接」、對之、龐司令謂、「甚感、甚感」……後似入沉思、恐蓋抗戰一路奔走之龐司令、腦中憶起六十七年來之情景、縱橫時、遂謂、「余願對部下之生命、部下將兵皆十餘日斷絕飲食、戰鬥迄今已盡最大努力、落無任何悔恨、惟不願毋日睹部下之慘狀矣！」國破山河在、誠哉斯言也、在輝爍之陽光下、槐木花草皆欣欣向榮、淇河之流、以及棲於河中之游魚、皆感生的喜悅、龐炳勛口中之悲痛語、田中少尉有無限感慨而默然靜聽、然後由近居之民衆撤出門板、請彼於戰鬥之老司令、龐炳勛仰視青空、遂又目視近傍不知名之野花草、而以小聲催促出發。龐炳勛從襯不壞之軍服衣袋內、僅有一片燒餅及一握栗子、由此可察知二十四集團軍之全豹矣、因日軍之猛攻、龐炳勛混於新編第五軍之隊伍中、在太行山潛留十餘日擬求脫逃、但後因夜間黑暗、不慎由二百米高之山崖滑下、而至此洞中者也、此皆於歸途中趙副官由中少尉所談、並謂從該山崖滑落者、大部當喪失生命、唯我三人倖有神助、而得以保全生命、田中少尉一行守衛龐炳勛、又做徹夜之強行軍、於六日午後四時、始抵〇〇部隊、迎接此陷於敵中五十八小時、而完成此偉業生還之田中少尉之〇〇部隊、皆爲之喜悅歡騰、田中少尉之決死行、終使集團軍總司令參加和平陣營之赫赫戰果、而從晉豫省境地區剿除重慶努力、和平之風拂於麥田或村落中、重現一番新生景況焉。

## 重慶受重大打擊 期走入和平救國一途 龐將軍與記者團會見談話

（晉豫省境〇〇前線十七日中華社電）參加和平陣營之龐炳勛將軍、於八日午後四時在〇〇部隊會見中日記者團、表明參加和平陣營之動機、並今後之決意、作如左之問答談話：（圖爲記者團會見龐將軍）

（問）決意參加和平陣營之動機如何？

（答）深知汪主席領導下之新中國、在友邦日本積極的支持下、呈飛躍的發展、不忍留於喪失抗戰名義之重慶軍內、以嘗塗炭無辜民衆之苦痛。

（問）從和平地區民衆所得之感想如何？

（答）此地固勿論、余到處所見和平地區之民衆、皆營和平生活、且所有之建設工作、皆呈急速的進展、更深悉一切組織皆在強化擴充、余甚感佩。

（問）此次作戰開始後、閣下之行動如何？

（答）對日本軍之猛攻、曾盡死力支持、然終於力之矢盡而敗北、然後十餘日斷絕飲食、彷徨於太行山中、唯對其時部下將士仍然勇戰、實衷心感謝。因吾輩之參加和平陣營予重慶之打擊當甚重大、今後將更感束手無策矣、予願對重慶之同志高呼、莫如捨「抗戰」而走入「和平」救國一途（圖爲與記者團會見之龐將軍（×印者）及孫將軍（〇印者））

（問）閣下對今後之和平工作抱負如何？

（答）願爲建設新中國、對剿共工作以盡全力、當然更須要日本強力之支持、今之抱負、無須多費口舌、以事實解釋、擬以最近之實踐、將余之抱負與實力、昭示國人。

## 有識之士接踵而起 全面和平可期 河南田省長發表談話

（開封中華電）河南省長田文炳氏、對龐炳勛、孫殿英將軍參加和平陣營、發表談話如次：（圖爲田省長）

在這大東亞聖戰第十七次紀念的今日恰恰是抗戰陣營的龐炳勛孫殿英兩將軍參加和平陣營……適逢這含有慶重意義的紀念日、實在使吾人感到無限的興奮。兄弟鬩牆之爭的「七七」事變、到現在經過了六年了、在現在還仍是繼續着舞動干戈、作損了東亞中日兩大民族的元氣、而且使我們中國四億五千萬同胞分成了和平陣營與抗戰陣營的兩條戰線、使一個領土完整的國家、分成了兩個部落、而重慶政權仍堅持其謬誤見解、不顧民族的流血與犧牲、不顧外援的斷絕、而仍窮其精力、荷延殘喘、作着其繼續盲目的抗戰、甘受英美的驅使、作這喪心病狂的舉動、舉凡有識之士、莫不痛心疾首、際茲世界各民族生死存亡之緊要關頭、重慶政權仍不能翻然醒悟、與友邦日本提攜合作、共興東亞、實不禁爲吾民族之前途悲。

幸有我軍政領袖明達之士、自汪主席倡導和平以來、爲謀民族之自決與復興、求國家之眞能得救、遂毅然脫離抗戰陣營、參加和平運動、數年來陸續來歸者、前後相望、遂使和平與抗戰兩陣營得有相反之發展、上月杪太行山脈作戰終了、感於大義、爲求民族之復興、東亞之共榮、龐炳勛、孫殿英兩將軍、毅然脫離抗戰陣營、參加和平陣營、龐孫兩將軍素負重望、此次參加和平陣營、將予重慶方面如何衝動、行見有識之士、必將接踵而起、全面和平短期內可以獲得、自不待言、故對此次龐孫兩將軍之參加和平運動、實予吾人以莫大之期望與慶幸。

目前歐、非、亞洲之世界戰線、反軸心國雖迭告失利、然仍頑強抵禦、反攻實力尚厚、未容輕視、今後聖戰之完遂、尚待一心國策迅速團結、自不待言、尤待於我中日兩大民族之相互提攜、緊密合作、是爲必然事實、願國人以此次和平陣營逐步強化之今日益緊機、群策群力、共同奮勵、與友邦同甘共苦、以求聖戰之早日完遂云。

## 由黑暗轉向光明 願爲新時代國民 龐將軍發表手記

（晉豫省境前線十五日中華電）胸懷新生強烈之新生中國等新思想、具有偉大魄之龐炳勛將軍、爲日軍溫煦之情、純真之誼、與和平地區之繁榮所感動、率爲新中國國民、對所部七萬五千將士、闡述剿共救國之重要、期部下與之相共、爲新中國建設而協力、踏入再生之途徑、並對本社記者發表「願爲新時代之中國國民」之手記稿、敘其對參加和平陣營之經緯、及對新情勢之覺悟、茲錄原文如左：

往者、余（龐氏自稱）意謂惟「抗戰」可以征服日本、且可獲得和平、但最近則對重慶抗日感生疑慮、迨日軍之「一八春太行作戰」發生、更使余澈底了解救國之途、不在「抗戰」、頓悟昔日之非、由此一念、毅然拔抗戰救國旗幟、易爲和平救國之大纛展也。

回顧已往、余曾身歷百戰、幾經危難、終以天不絕吾、使命未盡、保全生命、此次戰爭、余實爲之首倡、良由日軍師行神速、指顧間攻略淇濱、瀰漫吾退路、層層包圍、致吾軍旅被困核心、間有奔避深山者、有投入新五軍者、有馳赴四十軍者、余則於不幸墜山、隨從兵約二百外、亦均自高度三百公尺之斷崖、墜入淇河、幸牛叢生、余雖屢生存、但足有風疾、本不良於行且是徒負瘡損、第可隱身山洞以待機緣、此外別無善策、於發清靜之城、潛心冥想、思潮起伏、於救國家、愛部下之心境、纏向新途徑、值日軍田中少尉……轉變、由黑暗轉向光明、更顧部下福澤、亦都澈明朗之境。

闡剿共工作、將共產黨驅逐中國境外、余目下心理實不欲多言、窮願於短期內、以「實踐」表明心理、多言反而無益、蓋余深信余之實踐、將足以答覆今日一切之疑問、而今而後、既生爲新時代之中國人、自必充分發揮所有力量、而使重、痛感神手、逆料重慶方面、今後將以余而更感苦惱、抑將有進者、於「救中國」之大目的下、禰乘私情、誠不得已、余決言誡部下將士、於日軍絕大支持下、向建設東亞和平之途邁進、以完成中日一體之大使命、余實願盡福澤、以達成此理想、至余能否得爲新時代之中國國民、則須俟余自身之努力矣。

## 兩將軍會見 相遇時含無限感慨

（晉豫省前線十七日中華電）五月六日晨新編第五軍軍長孫殿英、得龐炳勛下山之消息、而上浮出不能抑之喜悅、屢次徘徊於宿舍庭院中、或係因畏想擔而致滿面憂慮、實無有較其再觀者、頭髮剪短、共所以不以漂亮爲意、蓋因年齡關係、前額部光亮如禿、後頭部已全白、時而仰空觀望、時而俯視花草、悄然微笑、蓋欣喜不能忍也、午後三時餘、途前往迎接龐炳勛、老早整衛服裝進入汽車之孫殿英之模樣、正如一小學生之初次遠行、搖搖於木板上之龐炳勛由途中上車、急開往〇〇部隊、通過〇〇預定大致三時、先到之孫殿英捨車待龐炳勛之來到、於村落入口接起護衛伙團、被先歸車護衛之龐炳勛所乘之車、迅速開入、於歡迎之人潮突然停止、車門開後、服侍之龐慶壽、扶其父龐炳勛之手下車、雖云戰敗但乃曾指揮八萬二千大軍之集團軍總司令軍服已泥污、且破之處甚多、因彷徨山中十數日、而色憔悴、但毫無卑屈之感、似因自斷崖滑落時受傷、右後頭部微黑、可見乾血色、至此時、立於出迎者之列之孫殿英、走至斷臣於龐炳勛前以禮、無言中敬服之孫殿英之眼、但在謂「萬幸平安」、龐炳勛似吃一驚、過去或可受此種禮儀、但現下參加和平陣營已脫去第廿四集團軍總司令之頭銜矣、龐炳勛面曲被左右攙扶之不自由身體、伸出兩手握着孫殿英之手、兩人之眼相遇、包藏無限感慨、龐炳勛以如女人之柔合口吻稱「不要如此、不要如此」、兩人握和之手微抖、孫殿英眼中已充滿熱淚、在灼熱之大地上、二人暫時絲毫不動、不久汽車之群蹤開此村落、將太行山縱谷於背後、急向〇〇部隊駛去、於是龐炳勛所乘之車中、可見孫殿英之光輝倒面矣。


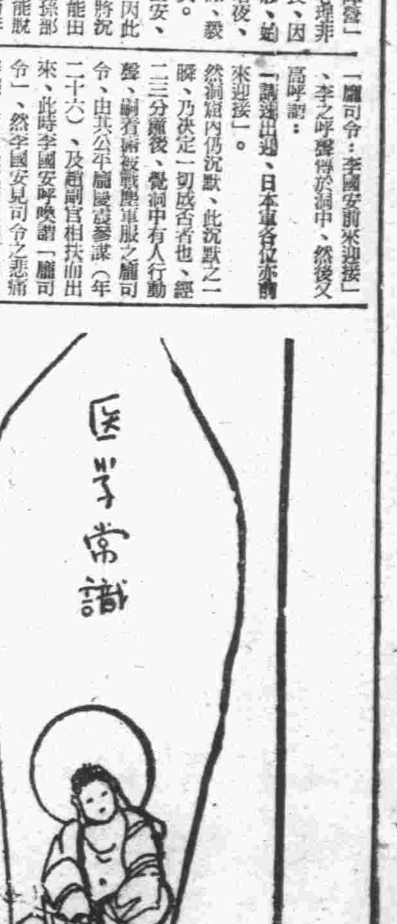


## 女孩子們！珍重妳的青春 注意自己的變化

請珍重一點！青春期是妳的美好的日子、但是青春期還沒有完成的時候、和春天一般、春機會喚醒了妳、必然的春思的活力在誘惑妳、但是、請妳把心平靜一下、不要給春思迷亂了、因爲這期間的變化會影響妳的健康、妳的發育、不正常的變化、會摧殘了妳還沒有成熟的青春。

多麼應該珍重的時期啊！少女們的十一歲到十六歲之間、要有怎樣不可思議的變化、身體方面會從衣服方面試驗出來、從前的衣服會漸漸的短起來、從起來、不用說、那是青春的初期發育助長身量的增高。神經系脆弱易感、一點點不順心的事都會惹起極度的悲觀、是一樣小希望也會快樂起來、但是輕度的感想便易感得疲勞。生殖腺有了顯著的發育。新陳代謝也增加了旺盛、不過、爲了春思的誘惑、常常會加速度的促進生殖腺的活動、而影響正常的發育、尤其是身體素弱的少女們。

很明顯的在變化修飾和常識方面的動作裡表現着。

骨盤增大、外陰部和腋窩生長茸毛、乳房也有顯然的變化、這是女人性機能達到成熟的表現、月經第一次來潮了。

月經來潮、也許要帶來不少的痛苦、但是那要看身體是否健康。

青春期的變化、雖然不似生育那樣的艱難、但請天下作父母的注意、青春期的發育卻影響了少女們一生的健康、見證時代的發育那是人生健康第一基礎、青春期的發育卻是人生健康的第二基礎。

按照生理學和醫藥原理來講、「若素」內含成分、確是青春期正常發育的輔助劑。若素能使體內各部細胞活潑、能使新陳代謝機能正常、而使青春期發育達到自然美。若素含有豐富營養素多種、有健全腦神經的能力、有加強抵抗外感的能力、有促進胃腸吸收與消化機能的能力、而健壯思正常、變化不超範範、避免貧血不起痛經。若素更能促進胃腸消化、使身體增加、和加強月經規律、保持月經常規、此外若素更能治療婦女經痛病、和赤白帶下。

若素效力大價目廉、小瓶五角五分、中瓶一元七角五分、大瓶五元五角、總批發處：北京東單新開路、若素製藥公司、各大藥房均售。

## 徵文

服用「若素」諸君公鑒：諸君服用「若素」後、其效果究竟如何？請勿以客氣語句、直言將服後狀態及所發生之作用、是否是於病症上有效、其功效能力如何、並將玉照一同寄下、文字酬厚勸稿從優。來函請寄北京東單新開路四十五號若素製藥公司廣告部

## 失眠即神經衰弱 是人生最苦惱的現象

如果你是一個學生、是否常日感覺腦筋遲鈍、對書厭倦？如果你是一個女性、是否是常頭暈目眩、諸事都覺無聊？如果你是一個工人、是否往往感到疲乏、工作的時候、是否感想睡覺？如果你是一個會計、是否每天都對着賬簿頭昏發愁？

這以上的種種現象、都是神經衰弱的特徵、不過還是初步。無論你是那一界的人士、只要你對每天的工作感到不起興趣無味、反而覺得困苦疲倦、甚至坐臥不寧、一切都十分痛苦、這就是說、你已經開始給「神經衰弱」一定纏着了。

神經衰弱的第二步症狀是失眠、平時、每天早上老早就起來了、到了晚上、睡時也就於入睡、即便能安然的睡覺、也不能充分熟睡、不但什麼動靜都聽得見、並且常會有惡夢擾亂你。

患了神經衰弱症、最直接受影響的就是精神方面、間接着、肉體也有極關聯、如同消化不良、食慾不振、心臟衰弱……等等。

大家都已承認神經衰弱爲體格虛弱、營養缺乏的一種病症、我們就應採用合宜的補助矯正身體的失常、營養爲人所推崇的營劑、只有「若素」這種營養素複合劑、是最能治療神經衰弱與失眠的。因爲「若素」是多種最高營養劑組合而成的藥品、確保發能最爲病衰弱及失眠是這樣的藥毒、予人以充分健康、尤其是神經衰弱和極度疲勞的過於若素所含有之營養、補充人體所缺乏的材料、調理內臟的組織、使其一切機能完全恢復、對任何事宜、都不感覺煩擾、至此、神經衰弱與失眠、定能根除無疑。

## 十年胃苦病 一旦盡剷除

敬啓者：敝人從小即患胃病、到現在已十年了、回想致病的原因、不外是兒童期間不知節制飲食、亂食糖菓之類的零星食物、有時因零食而誤正餐、所以正餐的時間和餐數、均沒有了定規、胃腸受了不規則的影響、屢次服用市上所售各種胃藥、不是無性、服後往往大便閉塞、多日不通、或即有副作用及寄慣性、然於效果上當時可見、過後病復如初、更有加甚者、來令人厭惡、後見報有若素廣告、初尚不敢深信、後經友人證實、才敢試服、服後大概七八天的樣子、便見效了、食量增進、大便調通、繼續服用了三數月來、已往的痛苦已完全消除、更使敵人驚奇者、不只胃病痊癒、而且身體也日逐漸健康、感謝之至、特此函陳以告同病者。此致若素製藥公司台鑒 天津河東劉家胡同二十五號詹得印拜

編者按：小兒之零食、關乎將來之健康、天下之作父母者萬不可輕視、據經若素來信、談到因幼年食零食而患胃病、這不是一個明證嗎？那麼制止小兒食零食、又是十分困難的事、究竟怎麼辦呢？這裡有一個答覆、在平日裡少給小兒零錢、即是到不得已的時候、在零食方面、亦得選擇、如同水果或腐敗之果、不易消化之餅餌、及對於小孩有害之糖份、具食用不宜、最好擇容易消化之食物、如能不食更佳。並在每日給予幾片若素作爲零食、不只金錢方面、可以儉省許多、且於小兒有莫大之利益、因爲若素是胃腸良藥、服用之後、可以強健胃腸、促進消化、故小兒服用、可以百病不生、若素內含有無機類礦、專解體中毒質、並制止黴菌以免牙齒損蝕、若素複合以維他命藥、可以促進發育、增加體內抗毒作用、常服百病不生、若素效力偉大、甚性和平、不苦不辣、小兒服用、不只容易、且可當餅餌食用、稱頌作零食者亦屬。

## 時論

### 龐孫二將軍參加和平陣營

自友邦日本交還租界撤廢治外法權以來、中國已完全恢復領土主權的獨立與完整、使重慶方面僞稱的抗戰理由、亦告喪失、影響所及、致抗戰陣營中的和平空氣、更一天天的濃厚起來、一般明瞭大勢的將軍將領、皆充分明瞭日本的眞意、不過想在共存共榮的理念下、分擔建設東亞新秩序的責任而已、既沒有領土的野心、又不作任何軍事賠償的要求、更進一步而援助中國獲得自由獨立、這種純友好的道義精神、已感動每個中國人的心弦、他們更知道只有挑撥中日兩國自相殘殺而謀坐收漁人之利的英美、和甘爲第三國際作走狗而殘民以逞倒行逆施的中共、纔是中國的眞正敵人、惟有汪主席領導下的和平反共建國、纔是中國眞正復興的惟一國策、故皆自動的紛紛率部參加和平陣營、藉爲反共保民殲滅英美而努力、即以華北地域來說、自本年一月以來參加和平陣營的將系軍將領、計有吳化文李永平厲文禮孟慶生等、此次日軍在冀晉豫作戰、對手方將系第二十四集團軍總司令龐炳勛與第五軍軍長孫殿英、復爲日軍道義精神所感動、深悟過去抗戰的無意識、而毅然參加和平陣營、我們對於各將領的脫離來歸、想及新中國的光明前途、實感覺萬分興奮。

回思當國民政府還都之初、曾發表宣言、諭令前線抗戰中的將兵、即日停止戰鬥行爲、聽候國府命令、以奠和平建國基礎、當時前線各將領、爲汪主席偉大人格所感召、覺悟和平反共建國國策之正大、而先後率部參加和平陣營者、達二十萬人、至去年年底、國府已擁有四十餘師的雄厚兵力、反觀重慶方面、衆叛親離、天怒人怨、已到了日暮窮途的最後一瞬、更因爲日本交還租界撤廢治外法權、其抗戰理由、已完全喪失、事實上已完全成了英美的走狗東亞的叛逆、其崩潰滅亡、自是一種當然的趨勢、看今日冀晉豫作戰和湘省作戰的整個敗北、便是重慶崩潰的前奏曲、尤以第二十四集團軍總司令龐炳勛和第五軍軍長孫殿英等參加和平陣營、使其更蒙受極大的影響、自今而後、繼龐孫之後而歸來的將領必將絡繹而至、促使重慶軍土崩瓦解、且此次洞庭湖作戰、所謂以苟延殘喘的穀倉地帶、又告喪失、在這樣軍事經濟雙重的威壓下、重慶政權實無法再支持下去了。

抗戰陣營中各將兵、對於蔣介石藉抗戰名目犧牲雜軍而造成自己清一色勢力的毒辣手段、無不表示極大憤恨、對其反乎出乎的容共政策、亦大不贊同、因爲蔣介石過去所謂以黨治軍、全是以大魚吃小魚的辦法、以其中央軍來吞食地方軍、什麼整頓統一、說穿明白些、不過是兼併與剷除異己、無形中已不知中下多少的毒害、焦土政策的結果、民衆無家可歸、無田可種、輾轉流離、餓莩載道、今日內戰一天的損失、將來一年也難以恢復補償、所以稍具知識的將兵、莫不負戟長嘆、咸認爲若繼續抗戰、必能陷國家民族於萬劫不復之境、故均以參加和平陣營爲當前唯一的道路、同時、國府方面、對於繼續來歸的軍隊一視同仁、在系統與待遇各方面、決無高下差別之分、致參加和平陣營的將兵、無不願爲和平建國而傾其全力、今日龐炳勛和孫殿英二位將軍的參加和平陣營、實足裨益國府軍實力的增强、促進重慶政權的崩潰、其意義的重大、有非吾人所能言喻者。

## 龐將軍率精銳部隊參加和平陣營意義

# 華北治安圈益擴大
# 兵站基地飛躍發展
## 與重慶政權重大打擊

（晉豫省境前線十七日中華電）第二十四集團軍總司令龐炳勛將軍、曾爲實現剿共救國之懷抱、毅然率所屬部隊七萬餘衆、參加和平陣營、而爲新中國建設有力之一翼、此不僅冀察戰區全面崩潰、即孫良誠、吳化文將軍等參加和平陣營以來、對敵爲動搖之魯蘇戰區于學忠軍、亦予以極大衝動、同時第一戰區司令蔣鼎文、亦必至完全失敗、更以中國參戰爲契機、日本對華新政策展開、重慶政權、曾以「在華皇軍自中國撤退」作爲誇大之反宣傳、此誠可謂明「抗戰名目之喪失」、故其意義頗爲重大、中國參戰後、日本急速實現交還租界、撤廢治外法權等尊重中國獨立自主之道義措置、故重慶政權必然喪失其抗戰名目、而轉落爲漢奸政權、實屬毫無疑義、且爲恐懼抗戰地區將兵之動搖、與民衆之離叛逃亡、曾以「返還租界撤廢治外法權」乃日本勢力自中國撤退之第一步」反宣傳、此間亦遂抱有歐洲戰爭反軸心方面情況好轉、東亞第二戰線結成等等渺茫希望、出以企圖擾亂治安地區、輪流出擊等不足道之手段、每次均蒙日軍之重大打擊、此次日軍展開十八春作戰、亦止擾將重慶之企圖、澈底予以粉碎、同時更從國民政府政治力滲透之側面、助以强力、僅一旬間、即收得赫赫戰果、華北之治安圈、亦得急速擴大、並使在重慶虐政下之數百萬民衆、得以甦生、而協力於決戰中國之建設、換言之、即第一戰區司令蔣鼎文、在華北之前衛據點陳淇、林縣、陵川等、悉被日軍踏除、將黃河以北之將系軍勢力完全殲滅、而最近更有龐炳勛將軍之參加和平陣營、更爲此次作戰中之錦上添花、因之晉冀豫省一帶之鋼、鐵、煤等重要地下資源、皆得源源開發、兵站基地華北之建設、將更有一度發展、尤堪注目者、即以此次之十八春作戰爲契機、法幣與聯銀之比例爲十比一甚至十三比一、此指表現抗戰重慶之窘狀、重慶之沒落爲期業已不遠矣。

# 決爲新中國而盡力
## 龐將軍闡明救國懷抱

（晉豫省境前線右崎、菊地（四）中華特派員十七日電）剿共救國旗幟鮮明決向新中國而邁進之新編第二十四集團軍總司令部〇〇、於櫻花謝滿地芬芳撲鼻而巡陽之爐籲下、余與參加和平陣營之龐炳勛將軍會晤、龐將軍左側坐有孫殿英將軍、右側爲〇〇部隊長、下山已近旬日、龐將軍面無微塵及疲勞氣氛身體魁梧一望而知曾爲叱吒八萬餘大軍之集團軍司令、因由斷崖滑落之際、腰部受損、故覺少痛、時以左手撫腰、然精神仍極飽滿、未想及係最初訪問〇〇部隊之龐將軍「龐將軍少耳遠、但因識得、有問必答云」記者由日裝甚多之〇〇部隊長發言周旋而與龐將軍談話：

（問）在一齊之公子、係先幾公子？

（答）係一小兒名龐慶震、最近任第十軍參謀、二十六歲。

（問）擬赴日本否？

（答）久擬一遊內中日事變勃發共產黨遂告斷絕、現參加和平陣營擬赴日本觀光。

（問）擬赴南京會謁汪主席否

（答）將來擬前往一行、但現今不便發表。

其間着濃紺色便服之龐將軍、右手食指挾紙烟、且吸而無隱、相續答覆。

（問）對重慶容共政策想像如何？

（答）余未想及重慶眞實與共產黨合作、蓋現余因中央命令與共產軍而戰、如果有此事、共爲對英美隱蔽國內不統一之一種宣傳手段。

（問）重慶抗戰力程度如何？

（答）余因久離重慶、駐防黃河以北、故不知眞正之重慶、雖有種種傳說、難信而不能確定。

龐將軍對各項質問不煩厭而一一答後、龐謂：「余存建設中國決心實最大、因友邦日本軍積極的援助、推進剿共工作樂以待日」云云、披瀝對建設新中國之抱負與信念、旋忽見立於龐將軍背後之二公子慶震君、笑容滿面靜聽其父暢談「和平救國」偉論、由龐將軍住處之道路兩側、淡紅色薔薇花盛開、陽光相映麗、余由〇〇部隊退出時、余們聞新中國興正之鼓動云。

毅然參加和平陣營之舊第二十四集團軍將兵勇士之一部（華北軍報道部檢閱訖）

# 龐上將所率部隊
## 暫編第二十四集團軍
## 陣容決定後煥然一新

（晉豫省境前線十七日中華電）龐炳勛所部之第二十四集團軍七萬餘名、此次參加和平陣營後、改編爲暫編第二十四集團軍、其編成如次。

新編第五軍（軍長孫殿英、副司令楊明卿、參謀長馮德明）。

第三師（師長楊克有）。

第四師（師長王廷英）。

此外直轄營團各一。

第四十軍（司令馬德言、副司令劉世榮、參謀長史祝三）。

第三十九師（師長崔靜波）。

第一百零六師（師長李振清）。

此外直轄獨立團二。

第二十七軍（司令劉進、副司令李興、參謀長劉輝）。

第四十五師（師長李宗江）。

第四十六師（師長黃　乾）。

預備十八師（師長陳孝慶）。

### 開電影會介紹日本躍進

於新鄉縣公署前、爲此次參加和平陣營之五千名勇士、於五月七日晚開電影會、使觀覽友邦日本的躍進情景、與以深甚銘感云。圖爲觀覽中之勇士……（華北軍報道部檢閱訖）

# 敵陣營呈大動搖
## 敗殘渝軍已完全潰滅

（開封名倉本報特派員電）覺醒無意義抗日迷夢、而待望良好機會中之龐炳勛上將、與部下將領孫殿英等七萬餘衆部兵、毅然參加和平陣營、更生親日興國之理念、今後立於剿共第一線、獻身奮鬥、以專從事協力共榮圈建設之決意下、親自訪日軍兵團長、於兵團長堅固誓約、實行共同宣誓編第二十四集團長上將龐炳勛及第五軍團長孫殿英、及兩將軍所率優秀部隊七萬餘衆將士、更生之際、記者更訪河南前線〇〇部隊、經〇〇部隊小林隊長發表談話如次：

冀察戰區副司令第二十四集團長陸軍上將龐炳勛、本月六日抵河南省新鄉、與我現地〇〇部隊長面晤而申請願舉第二十四集團軍主力參加和平陣營、因此現地兵團容納其誠意、已準備使暫編第二十四集團軍爲剿共和平陣營努力。同時我方所收容新編第五軍團長孫殿英業已懷抱參加和平陣營之意圖、因此次龐炳勛之參加和平陣營、決意再度爲彼之部下、爲新中國之建設獻身努力云云。

右兩將領之參加和平陣營、與第二十四集團軍之殘存部隊及其他之匪團以非常之衝動、現已陸續請求歸順中、且下判明之數約達五萬餘衆、今後歸順者、若再增加時、恐將達七萬餘衆、如斯南部京漢沿線大行山脈內將系抗日陣營茲已完全潰滅、又在黃河以南之敵軍、目下亦爲之呈大動搖云。

# 徹底粉碎渝軍九萬
# 進攻重慶扼敵咽喉
## 洞庭湖畔作戰積極進展

（湖南中華電）於湖南平野展開中對敵第十集團軍包圍殲滅戰、現今達最高潮、大小公路悉分別被遮斷之敵、彷徨於西齊、猛浴寺、公安連絡之三角形內山地、日軍精銳急追、及與此協力之航空部隊加以極熾烈猛轟炸、全喪失戰意、疲勞困憊達於極點、從茲確實一兩日被殲滅、如斯、洞庭湖畔殲滅戰開始以來、僅十日間、日軍精銳對敵第二十九集團軍第十集團軍計九個師九萬、加以澈底粉碎、地域自沅江（洞庭湖南岸）北方經安鄉、津市、澧縣北方、至宜都附近、掌握正面二百公里深度八十公里廣大地帶、茲長沙、常德之進攻、完全確立扼重慶咽喉必殺之刃、一方重慶前衛喪失之東國二個師之敵第六戰區代理司令孫連仲、泣訴於中央增强兵力、一方狂奔强化津市、澧縣、臨澧、常德方面之戰備云。

# 作戰地域更加擴大
## 猛攻石太線以南新敵軍

（山西中華電）此次十八春太行之作戰、開始以來、日華北軍精銳、將野戰軍之眞價得已無遺憾發揮於瞬間、使敵第十八集團軍司令部及劉伯承麾下百二十九師共產軍潰滅、軍事據點已悉數覆滅、而日軍精銳爲繼續曾嘗豫省境峻嶮北方開始果敢之新行動、十六日十二時、由當地軍公表如左之當局談：

日軍更擴大太行作戰地域、自過去十五日、於石太線以南地區、對新敵以擊中云。

## 冀省各縣
### 警隊剿共

（保定中華電）冀省各地剿共捷報、遵化縣警隊於四月下旬赴野虎山實施清鄉工作、搜獲三八式重機槍一挺、及其他物品多件。

威縣：四月下旬警團赴徐固寨村討伐、擊斃匪徒三名、捕匪六名、鹵獲步槍五支、子彈八十粒。

清苑：警隊偕同友軍在四月下旬於石家莊村討伐、擊斃匪軍三名、俘虜一名、鹵獲步槍三枝。

安平：四月三十日警隊偕同友軍赴郝村討伐、捕匪縣長僞區長及幹事等五名、鹵獲盒槍一支、手槍二支。

井陘：四月下旬警隊在谷鄉實施清鄉工作、擊斃匪徒四名、俘虜十一名、內有僞排長一名、鹵獲步槍十四支、手榴彈三十枚、子彈四十粒。

## 租界略史與交還（十三）
### 今後措置惟善自經營

廿五、東條首相談話

民國三十二年三月三十日、日本東條首相也在東京帝國飯店發表談話、大意說：「國府參戰以後、中日提攜的嶄新情勢漸趨實現化、尤其本日爲返還在華租界之日、國民政府當局諒解帝國的眞意、同時以信賴帝國的誠意、亦已充分表現、並盼中國前途有無限的發展」、對於中國前途的發展、友邦日本如此的關心、我們國民更應如何的自勉呢。

廿六、今後的措置

租界經過友邦日本的道義交還、我國既已接收、今後我們當局諸公、在官民一致的感佩下、對於舊租界內街道等一切公共設施、除保持原狀外、更要積極建設、對於界內的友邦人士、更要加緊親密的關係、互相敬重、對於原有的一切工商業、更應力謀發展、以答謝友邦的盛意。

# 將美軍主力擊退
## 敵極卑劣使用毒瓦斯
## 阿茲島陸上戰況
### 谷萩報道部長談話

（東京中華電）日谷萩大本營報道部長、關於阿茲島方面其後陸上戰況、發表談話如次：

（一）對十二日長在南岸上陸向我陣地前推進之敵美軍主力、殆日後敗行後退、迫近海邊將其擊退。

（二）對十二日長在北岸上陸向我陣地前推進之敵、正展開激戰中。

（三）十二日夕刻在東海岸上陸之敵、將其迫近海邊擊退。

（四）敵在熾烈艦砲射擊及飛機掃射轟炸下、逐次以後部隊陸續登陸、增加第一線兵力、我守備隊善於確保其陣地、或對敵隊從事果敢出擊等、志氣健鬥士氣極旺盛。

（五）據現地軍報告稱、在本戰鬥之敵曾於五月十四日及十五日使用毒瓦斯二次、然我軍并未使用云。

## 猛炸摩勒斯彼
### 熾烈情況近來未有

（里斯本中華電）美國費來電、西南太平洋反軸心軍司令部十五日發表稱、日本軍航空部隊、十四日對摩勒斯彼及新幾內亞島之反軸心軍基地加以猛烈轟炸、十四日之轟炸、其轟炸範圍及參加轟炸機之數、其熾烈可謂爲近來稀有之大轟炸、而敵方依然援例不發表所受之損害云。

（布宜諾斯中華電）據美國費來電稱、反軸心軍司令部十六日發表、日本航空部隊、於十六日轟炸新幾內亞島反軸心軍基地云。

## 轟炸瓜島
### 軍事設施

（布宜諾斯中華電）美國費來電、西南太平洋反軸心軍司令部十六日發表稱、日本航空部隊轟炸瓜達爾加那島軍事設施、並與邀擊之美空軍展開空中戰云。

## 葡政府收買
### 德船五艘

（里斯本中華電）葡萄牙政府最近收買戰事發生後從泊於葡領各港之德商船五艘、總達二萬噸、預定將此項收買之商船就航於葡萄牙本國與其屬領間之航線、從事運輸原料物資云。

## 天津山海關
### 實施保稅運送制度

（北京中華電）因大東亞戰爭進展、陸路中日滿貨物輸送益顯重要性、爲從前山海關之中繼關稅事務、有阻害貨物圓滑輸送與輸送力急速擴張之慮、此對策華北方面已考究中、此次決定實施天津山海關保稅運送及監視運送制度、十七日由天津海關已發出佈告、已定於六月一日實施、右實施可將從來爲問題之山海關滯貨問題不但已告解消、即輸送時間亦行短縮、因此運輸時事故亦可減少、費用輕減過關事務簡易等、且今後於貿易統制及維兌據關存在之天津、即可得行通關、此等利便、對關係方面想裨益莫大焉、天津海關告示如次：六月一日以後於山海關分關向天津運送之貨、受有保稅運送許可者、可於天津海關辦理輸入手續、由天津海關向山海關之鐵道運送貨、要有保稅運送許可者、可於天津海關辦理輸出手續云。

## 巴盟農場
### 開始本格事業

（厚和中華電）中央農林試驗場、通去三月末以來爲謀陣容之整備、於厚和市外開設農場及巴盟農林開拓之大豆原種圃、已準備進行、自十五日開始各種蔬菜野菜等播種及苗之種植、近已完了、灌漑用自噴井之掘鑿、已開始本格的活動、而該場主要事業、爲對粟、高粱、黍、玉蜀黍、大豆等雜穀及馬鈴薯、白菜、甘藍、茄子等蔬菜類品種改良試驗、及耕種法試驗、與關於土壤肥料試驗等、及其他主要作物分布狀況與慣行農耕法等之調查、研究計畫中云。

## 軍事視察團
### 返抵南京

（南京中華電）我國民政府軍事委員會、向日本特派之陸軍部長葉蓬上將以下軍事視察團一行十名視察友邦日本、冠絕世界之陸海軍精銳之猛訓練及諸施設後、十五日午後歸抵南京、該視察團長葉蓬上將及副團長孫良誠、胡毓坤兩上將、十六日午後二時謁見汪主席、報告關於此次視察日本軍事……

## 王克敏氏
### 視察滿洲國建設

（北京中華電）國民政府委員前華北政委會委員長王克敏氏、爲視察滿洲國各方面建設狀況、及特偕華北政委會參事部東明、於十六日下午一時、自北京搭車啓程前往新京、又王氏此次視察、係以個人資格云。

## 長谷川總督談
### 台灣島民
### 士氣旺盛

（福岡中華電）日長谷川台灣總督、約二十日之預定、爲與中央接洽要公、東上途中于十七日午前抵福岡、少憩後東上、于福岡所談如左：大東亞決戰下、台灣六百萬島民士氣極旺盛、以南進基地、又更進而爲建設南方、直接協力、頗堪欣愉、次海軍特別志願兵制定後、本島亦實施、十六日全島一齊舉行海軍志願兵制定祝賀式、島民熱情澎湃云。

## 滿駐日大使
### 慰問白衣勇士

（東京中華電）滿駐日王大使、爲慰問日將傷兵將士、乃於十七日上午十一點五十五分、自此間出發赴熱海、新潟、長野、山梨等日中部地方、慰問激勵現於各該病院療治中之日傷病將士云。

## 王揖唐氏
### 訪問陸海軍醫院

（東京中華電）國民政府委員王揖唐氏、十七日上午九點半訪問陸軍醫院、十點訪問海軍醫院、慰問日軍傷病勇士後、正午並出席貴族院議長之招待宴云。


兒科專家 李春圃
以推拿法治小兒百病 藥效既速 且無痛苦
診所 肥城路二十八號（即大橋東頭行邊）

蟲敵 臭蟲藥
獅頭 蚊香
總經理 北京路 愼興祥 電話二、四六二四

青島天津路十四號
寶明眼鏡行
電話二〇三六八七

拍賣地毯古玩
京廠自織 各種地毯 花樣新穎 品質優良 大小皆備 色澤美觀 並售珠寶 鑽石翡翠 古玩玉器 美術飾品 種類繁多 歡迎參觀
怡和祥商店 福祿壽雜貨部
廣西路第一旅社 電話（二）二九七九

包百万之宣傳中以服用後之效果爲證明
京城 都藥房淋藥
十年以上之淋病與婦女病（赤白帶下冷症）以三日之內服即可痊癒
萬人皆待此之世界的獨特藥出現！
全治者續出！ 非一時的流行之新藥亦非從來之白檀油劑效果偉大決不再發誠記檢查本的「都藥房淋藥」
◎預防亦可使用惟傳好評
京城車站前（藥藥町一ノ二七）
特許 責任製造本舖 合資會社 都藥房 京城府藥藥町一ノ二七 電本（二）七四八二番
總販賣店 青島山東路一六一號 井上誠昌堂 電話2二三五號
總經理批發 青島聊城路五七號 萬康藥房（其他各藥店均有代售）

註冊商標
頭痛聖藥
腦新
頭痛!!宜速服
腦新如遇頭腦疼痛非常難忍時、頭目眩暈神智昏迷時、或讀書過度精神疲倦時及惡醉宿酒未醒時、倩速服腦新、可立見奇效、其效若神、服後三分鐘、頓覺頭目爽快神智清新、苦痛若失、有如夜月秋遊能有心曠神怡之妙、此係確爲本劑獨具之特長、且雖連續服用、對於腦神經或心臟胃腸等、決無副作用、亦無影響、孕婦服用亦無害。
NORSHIN 新腦 ノーシン
大日本名古屋市東區京町 荒川長太郎合股公司

有備無患……

日之本消火彈
消火力絕大。放置簡便。低廉
家庭。公司。工廠。防火必備品
山東總代理店 濟南 松記號青島出張所
發賣元 天津 三信公司

大小鍋爐俱全 欲購者請 來敝廠接洽爲荷
東鎮和興路六二號
長順鐵工廠
電話三、〇七二七

出品 各種印刷機 代客修理
青島台東三路一二八號 復生機器廠

敝廠開設數載聘請高等技師專造各樣機械新式鉄牀大小鉋牀牲力水車人力抽水機等出品精良價目低廉欲購買者請來敝廠接洽是荷
無任歡迎
青島 安徽路七號之甲 立大鐵工廠啓 電話二八七二七

奇書贈送券
諸君快快剪下此券
隨付聯銀二角函寄北京外崇明因寺街三十四號廣德堂即可郵贈奇書一冊內有健康長壽法恢復青春法腎腦遺精病預防法陽萎早洩自療諸妙法

三山誠眼鏡老店
專採嶗山晶石 營業四十餘載
自設電機工廠 聲譽中外馳名
出品精良 定價低廉 堪稱華北唯一
青島即墨路五十五號 電話二一五八六三

雲南天產戒煙奇藥
蝴蝶草
天生奇草 不需靈魂 鴉片白面 自然斷癮
赴毒證據
青島總代理 天合益藥房
華北總代理天津信和堂藥莊

淋特靈
男子心頭之恨事
白濁戕害性命
靈靈靈！靈靈聲盈盈入耳
靈靈聲何聲也 醫家病家贊美
「淋特靈」之聲也 靈聲所至萬衆歡迎
醫家說：淋特靈—靈—靈—卑靈
病家說：淋特靈—靈—靈—眞靈
M5